



RÉPUBLIQUE
FRANÇAISE

Liberté
Égalité
Fraternité



MARS 2021

Survie des personnes atteintes de cancer en France métropolitaine 1989-2018

SARCOMES

Etude collaborative partenariale entre le réseau français des registres des cancers (Francim), le service de Biostatistique-Bioinformatique des Hospices civils de Lyon (HCL), Santé publique France et l'Institut national du cancer (INCa)

Compléments



Compléments à la partie 1 - Survie à 1 et 5 ans des personnes diagnostiquées entre 2010 et 2015 (tous registres)

Table C1. Survie observée (%) à 1 et 5 ans selon l'âge et le sexe et IC à 95%

	1 an			5 ans		
	Homme	Femme	Ensemble	Homme	Femme	Ensemble
30 ans	91 [89;93]	94 [91;95]	92 [91;94]	72 [68;75]	79 [76;83]	75 [72;77]
40 ans	90 [88;92]	92 [90;93]	91 [90;92]	72 [69;75]	77 [75;80]	74 [72;76]
50 ans	88 [86;90]	89 [88;91]	89 [87;90]	70 [67;73]	74 [71;76]	72 [70;74]
60 ans	85 [83;87]	86 [84;87]	86 [84;87]	65 [63;68]	67 [65;70]	67 [65;68]
70 ans	81 [79;83]	80 [78;82]	81 [79;82]	56 [53;59]	56 [53;59]	56 [54;59]
80 ans	72 [70;75]	69 [66;72]	71 [69;73]	38 [35;42]	37 [34;41]	38 [36;40]

Table C2. Taux de mortalité en excès (en nombre de décès par personne-année) à 0 mois, 6 mois, 1 an, 3 ans et 5 ans selon l'âge au diagnostic pour Hommes et Femmes ensemble et IC à 95%

Âge	0 mois	6 mois	1 an	3 ans	5 ans
30 ans	0,08 [0,05;0,11]	0,08 [0,06;0,10]	0,08 [0,07;0,10]	0,05 [0,04;0,06]	0,02 [0,01;0,03]
40 ans	0,11 [0,08;0,15]	0,09 [0,08;0,11]	0,09 [0,08;0,10]	0,04 [0,04;0,05]	0,02 [0,02;0,03]
50 ans	0,16 [0,12;0,20]	0,11 [0,10;0,13]	0,10 [0,08;0,11]	0,04 [0,04;0,05]	0,03 [0,02;0,04]
60 ans	0,23 [0,19;0,27]	0,14 [0,13;0,16]	0,11 [0,10;0,12]	0,05 [0,04;0,06]	0,04 [0,03;0,05]
70 ans	0,32 [0,27;0,38]	0,19 [0,17;0,21]	0,13 [0,12;0,15]	0,06 [0,05;0,07]	0,05 [0,04;0,07]
80 ans	0,51 [0,44;0,60]	0,28 [0,26;0,32]	0,18 [0,15;0,20]	0,09 [0,07;0,11]	0,07 [0,05;0,10]

Figure C1. Taux de mortalité en excès (en nombre de décès par personne-année) (a) et survie nette (b) selon le temps depuis le diagnostic pour différents âges, chez l'homme et chez la femme

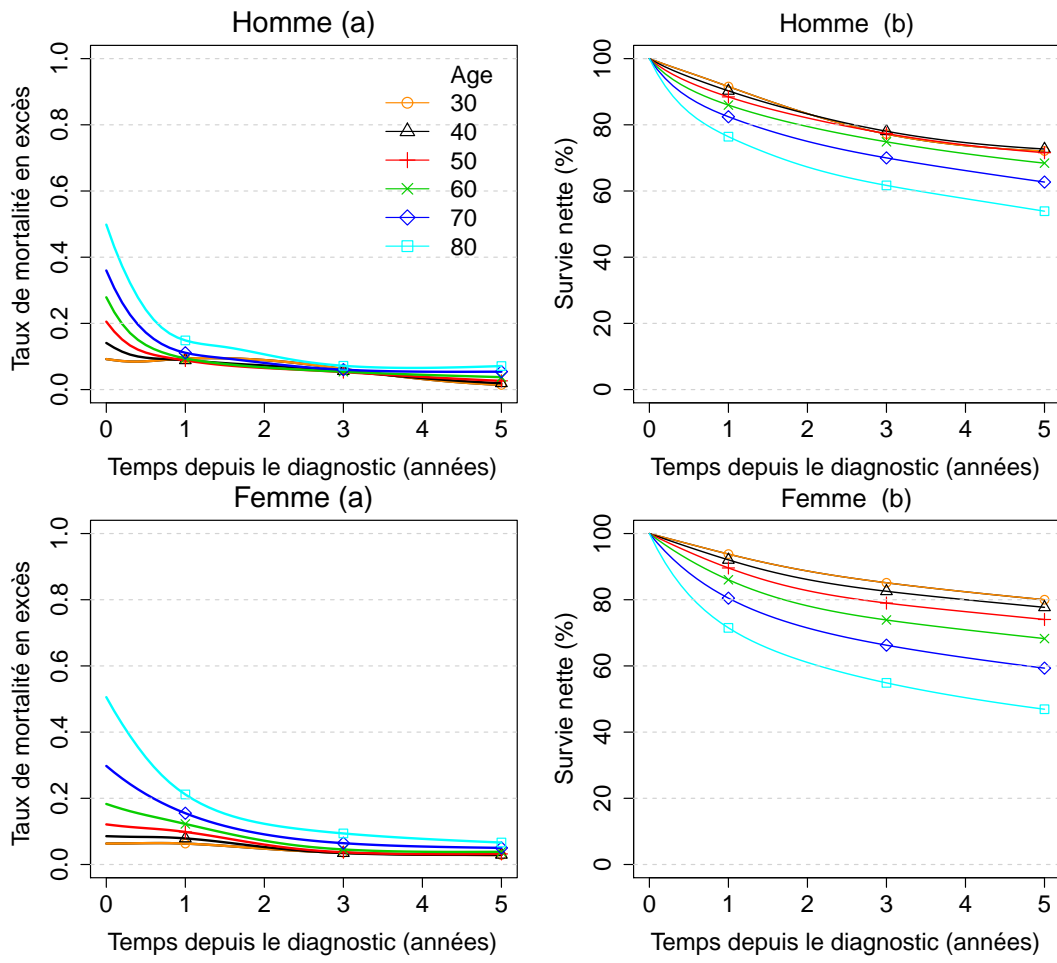
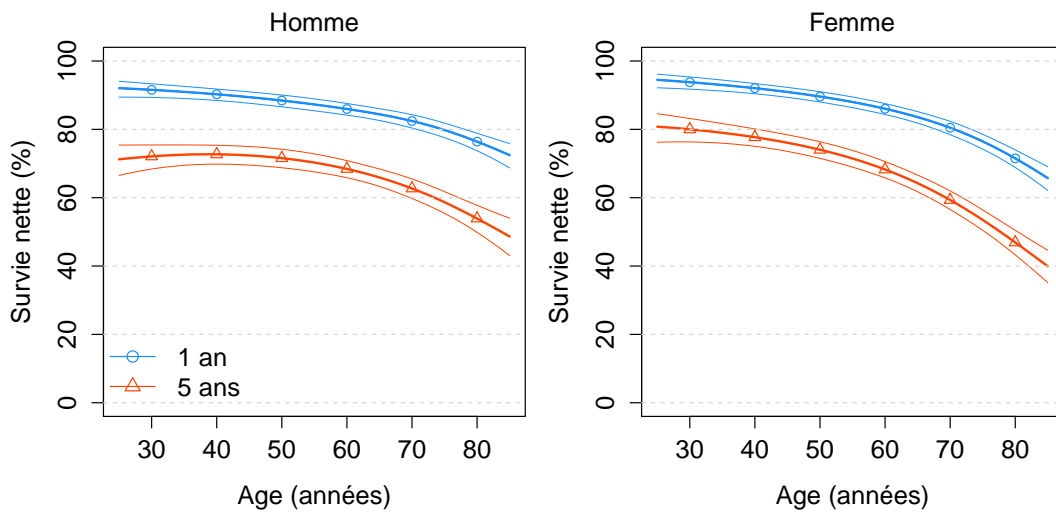

Figure C2. Survie nette à 1 et 5 ans selon l'âge au diagnostic avec IC à 95%, chez l'homme et chez la femme



Complément à la partie 2 - Tendances de la survie nette à 1, 5 et 10 ans des personnes diagnostiquées entre 1990 et 2015 (restriction aux registres couvrant l'ensemble de la période 1990-2015, Hommes et Femmes ensemble)

Table C3. Survies observée et nette (%) à 1, 5 et 10 ans selon l'année de diagnostic et IC à 95%

Années	1 an		5 ans		10 ans	
	observée	nette	observée	nette	observée	nette
1990	75 [73;77]	77 [75;79]	46 [44;49]	51 [48;54]	36 [33;38]	43 [40;46]
1995	78 [76;79]	79 [78;80]	51 [49;52]	56 [54;58]	40 [38;41]	48 [46;50]
2000	79 [78;80]	81 [80;82]	54 [53;56]	59 [57;61]	42 [41;44]	51 [49;53]
2005	82 [81;83]	83 [82;84]	58 [57;60]	63 [61;64]	47 [46;49]	56 [54;57]
2010	80 [79;81]	82 [81;83]	56 [54;57]	62 [60;64]	44 [42;45]	54 [52;57]
2015	82 [80;83]	83 [82;85]	59 [56;62]	65 [62;68]	ND	ND

ND : Non Disponible

Table C4. Taux de mortalité en excès (en nombre de décès par personne-année) à 0 mois, 6 mois, 1 an, 5 ans et 10 ans selon l'âge et selon l'année de diagnostic et IC à 95%

Année	0 mois	6 mois	1 an	5 ans	10 ans
40 ans					
1990	0,20 [0,15;0,26]	0,15 [0,13;0,18]	0,20 [0,17;0,23]	0,04 [0,03;0,05]	0,02 [0,01;0,03]
1995	0,16 [0,13;0,21]	0,12 [0,11;0,14]	0,16 [0,14;0,18]	0,04 [0,03;0,04]	0,02 [0,01;0,02]
2000	0,14 [0,11;0,18]	0,10 [0,09;0,12]	0,13 [0,12;0,15]	0,03 [0,03;0,04]	0,01 [0,01;0,02]
2005	0,12 [0,09;0,16]	0,09 [0,08;0,10]	0,12 [0,10;0,13]	0,03 [0,03;0,04]	0,01 [0,01;0,01]
2010	0,11 [0,08;0,14]	0,08 [0,07;0,09]	0,10 [0,09;0,12]	0,03 [0,02;0,04]	0,01 [0,00;0,01]
2015	0,10 [0,07;0,13]	0,07 [0,06;0,08]	0,09 [0,07;0,11]	0,03 [0,02;0,04]	ND
60 ans					
1990	0,48 [0,39;0,59]	0,21 [0,18;0,24]	0,20 [0,18;0,23]	0,05 [0,04;0,06]	0,03 [0,02;0,05]
1995	0,40 [0,34;0,48]	0,18 [0,16;0,20]	0,17 [0,15;0,19]	0,05 [0,04;0,06]	0,02 [0,02;0,03]
2000	0,35 [0,30;0,42]	0,15 [0,14;0,17]	0,14 [0,13;0,16]	0,05 [0,04;0,05]	0,02 [0,01;0,02]
2005	0,32 [0,27;0,38]	0,14 [0,12;0,15]	0,13 [0,11;0,15]	0,04 [0,04;0,05]	0,01 [0,01;0,02]
2010	0,29 [0,25;0,35]	0,13 [0,11;0,14]	0,12 [0,10;0,13]	0,04 [0,04;0,05]	0,01 [0,01;0,02]
2015	0,26 [0,21;0,33]	0,11 [0,10;0,13]	0,10 [0,09;0,12]	0,04 [0,03;0,05]	ND
80 ans					
1990	1,14 [0,93;1,38]	0,38 [0,32;0,44]	0,23 [0,19;0,28]	0,06 [0,05;0,09]	0,04 [0,02;0,09]
1995	0,98 [0,84;1,16]	0,32 [0,29;0,37]	0,20 [0,17;0,23]	0,06 [0,05;0,08]	0,03 [0,02;0,06]
2000	0,88 [0,76;1,02]	0,29 [0,26;0,32]	0,17 [0,15;0,20]	0,06 [0,05;0,08]	0,02 [0,01;0,05]
2005	0,82 [0,71;0,95]	0,27 [0,24;0,30]	0,16 [0,14;0,18]	0,06 [0,05;0,08]	0,02 [0,01;0,04]
2010	0,78 [0,67;0,91]	0,25 [0,22;0,28]	0,15 [0,13;0,17]	0,06 [0,05;0,08]	0,02 [0,01;0,04]
2015	0,72 [0,59;0,87]	0,23 [0,20;0,27]	0,13 [0,11;0,16]	0,06 [0,05;0,08]	ND

ND : Non Disponible

Table C5. Survie nette (%) à 1, 5 et 10 ans selon l'année de diagnostic et par âge au diagnostic et IC à 95%

Age	1990	1995	2000	2005	2010	2015
1 an						
30	86 [84;88]	89 [87;90]	90 [89;92]	92 [91;93]	93 [91;94]	94 [92;95]
40	84 [82;86]	87 [86;88]	89 [88;90]	90 [89;91]	91 [90;92]	93 [91;94]
50	82 [80;84]	85 [83;86]	87 [86;88]	88 [87;89]	89 [88;90]	91 [89;92]
60	78 [75;80]	81 [79;82]	83 [82;85]	85 [84;86]	86 [85;87]	87 [86;89]
70	71 [68;74]	75 [73;77]	78 [76;79]	79 [78;81]	81 [79;82]	82 [80;84]
80	62 [58;66]	67 [64;69]	70 [67;72]	71 [69;73]	73 [71;75]	75 [72;77]
5 ans						
30	59 [55;63]	65 [63;68]	70 [68;72]	73 [71;75]	76 [73;78]	79 [75;82]
40	59 [55;62]	64 [62;67]	69 [67;71]	72 [70;74]	74 [72;76]	77 [74;80]
50	56 [53;60]	62 [60;64]	66 [64;68]	69 [67;71]	71 [69;73]	74 [71;77]
60	52 [49;55]	58 [55;60]	62 [60;64]	64 [62;66]	66 [65;68]	69 [66;72]
70	46 [42;49]	51 [48;53]	55 [53;57]	58 [55;60]	60 [57;62]	62 [59;65]
80	38 [33;43]	43 [40;47]	47 [44;50]	49 [47;52]	51 [48;54]	54 [49;58]
10 ans						
30	52 [48;56]	59 [56;62]	64 [62;67]	68 [65;70]	71 [68;74]	ND
40	51 [48;55]	58 [55;60]	63 [61;65]	66 [64;68]	68 [66;71]	ND
50	48 [45;52]	55 [52;57]	59 [57;61]	62 [60;64]	65 [62;67]	ND
60	43 [40;47]	49 [47;51]	54 [51;56]	56 [54;58]	59 [56;61]	ND
70	36 [32;41]	42 [39;45]	46 [44;49]	49 [46;51]	51 [48;53]	ND
80	29 [25;35]	35 [31;38]	38 [35;42]	41 [37;44]	42 [39;46]	ND

ND : Non Disponible